



studio  
**PAN!KA**  
pracuje pełną parą

**Dwie Błyskawice**  
w centrum Gdyni

Laboratorium **Ekopex**

Jesień rozgościła się u nas na dobre - drzewa tracą ostatnie liście, dni są krótkie, za oknem coraz częściej deszcz... Ale skoro jest jesień, to nie może zabraknąć nowego numeru „Echa Klimawentu”.

W niniejszym wydaniu tradycyjnie publikujemy informacje z życia firmy - piszemy o ważnych wydarzeniach, o nowych projektach realizowanych w kraju i poza jego granicami, o targach i sympozjach, w których nasza firma wzięła udział. Przybliżamy dział produkcji i nowości ofertowe. Mamy za sobą otwarcie Studia Panika, które od września pracuje pełną parą - tego także nie chcieliśmy pominąć. Jak zawsze o tej porze roku podsumowujemy wyniki konkursu rowerowego i relacjonujemy wydarzenia kulturalne, w których nasi pracownicy wzięli udział. W module „Twarze Klimawentu” prezentujemy panią Stefanę Bartnikowską, przedstawiamy też nowych pracowników, których sporo w tym roku przybyło. Jako formę intelektualnej rozrywki tym razem proponujemy labirynty.

Mamy nadzieję, że jesienny numer naszej gazety będzie dla Państwa ciekawą, inspirującą lekturą, że stanie się miłą alternatywą dla szarości, którą widać za oknem.

Redakcja „Echa Klimawentu”

- 3 Studio Panika pracuje pełną parą
- 4 Dwie Błyskawice w centrum Gdyni
- 5 Rowerowa pasja trwa!
- 6 Ciekawe realizacje w kraju
- 6 Ciekawe realizacje za granicą
- 7 Kalendarz na rok 2017
- 7 Wizyta gości z Francji
- 8 Nowości w ofercie Klimawentu
- 9 Dział Produkcji
- 10 Klimawent na targach i sympozjach
- 10 Laboratorium Ekopex
- 11 Rejsy dla pracowników
- 12 Gimnastyka w Klimawencie
- 13 Twarze Klimawentu
- 14 Hobby pracowników
- 14 Dzień Chłopaka
- 15 Koncert
- 16 Sportowe emocje na Euro 2016
- 16 Klimawent. Razem możemy więcej
- 17 Ciekawostki z życia firmy
- 18 Świąteczne menu
- 19 Zaginiona kartka z ferii
- 19 W następnym numerze
- 20 Kartka z wakacji

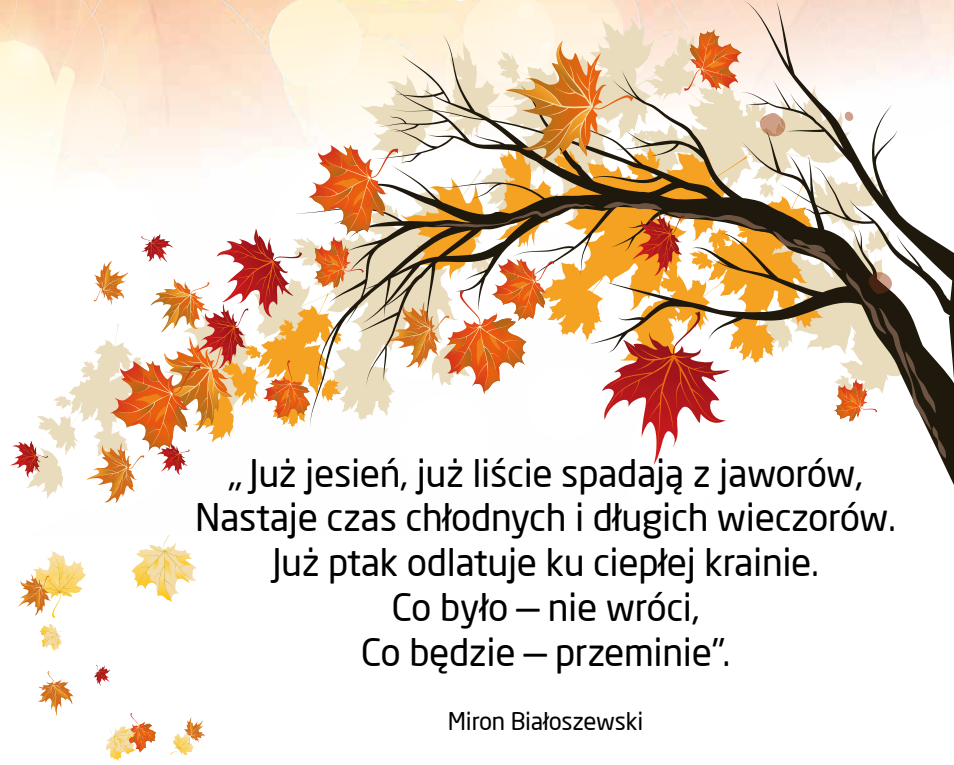

„Już jesień, już liście spadają z jaworów,  
Nastaje czas chłodnych i długich wieczorów.  
Już ptak odlatuje ku ciepłej krainie.  
Co było – nie wróci,  
Co będzie – przeminie”.

Miron Białoszewski



**Kreatywny  
relaks**  
– znajdziesz  
w środku!

**Echo KLIMAWENTU**

WYDANIE 2/2016

**Wydawca:** KLIMAWENT S.A.  
ul. Chwaszczyńska 194, 81-571 Gdynia  
[www.klimawent.com.pl](http://www.klimawent.com.pl)

**Nakład:** 1000 sztuk  
**Redaktor naczelna:** Natalia Kaszyńska  
**Redaktor wydania:** Agnieszka Klawikowska  
**Opracowanie graficzne i skład:**  
Anna Kasprovicz/Agencja Reklamowa Pixella  
**Redakcja i korekta:** IN VERBO  
**e-mail:** [echo@klimawent.com.pl](mailto:echo@klimawent.com.pl)



# studio **PAN!KA**

pracuje pełną parą

**O powstającym w pobliżu naszej firmy nowym budynku Studia Panika pisaliśmy już w poprzednim numerze „Echa”. Otóż budowa została zakończona w sierpniu, pomieszczenia wyposażono w niezbędny sprzęt i od września tego roku studio rozpoczęło regularną pracę.**

Początek funkcjonowania w nowym miejscu to dla Studia Panika czas niezwykle intensywny. Między innymi odbyła się już kilkudniowa realizacja zdjęć do filmu fabularnego produkcji polsko-niemieckiej. Na potrzeby tego zlecenia w hali zdjęciowej została wybudowana dekoracja w postaci fragmentu dużego statku.

Dla właściciela studia, Oskara Kaszyńskiego, to także czas intensywnej pracy nad prezentacją studia ludziom związanym z przemysłem filmowym, czyli potencjalnym klientom Paniki. Odbywający się we wrześniu w Gdyni Festiwal Polskich Filmów Fabularnych był ku temu idealną

okazją. Oficjalne branżowe otwarcie Studia miało miejsce w dniach 22-23 września, właśnie w trakcie trwania festiwalu, a na dni otwarte zostali zaproszeni między innymi wszyscy pracownicy Klimawentu. W studiu pojawiło się wielu znamienitych gości, jak choćby jeden z najlepszych polskich operatorów filmowych Sławomir Idziak, autor zdjęć do takich filmów, jak „Helikopter w ogniu” czy piątej części filmu „Harry Potter”, oraz Wojciech Marczewski - reżyser filmów „Ucieczka z kina Wolność” i „Weiser”. Na miejscu został zorganizowany plan zdjęciowy spotu reklamowego. Krakowska firma oświetleniowa Cinelight przywiozła ciężarówkę sprzętu, a trójmiejski dealer samochodowy - firma BMG - udostępniła na plan filmowy niezwykle auto - Mercedesa klasy G 4X42.

Zainteresowanie studiem przedstawicieli świata filmowego pozwala pracownikom Paniki mieć nadzieję na wiele ciekawych projektów w przyszłości.

*Autorka: Natalia Kaszyńska*

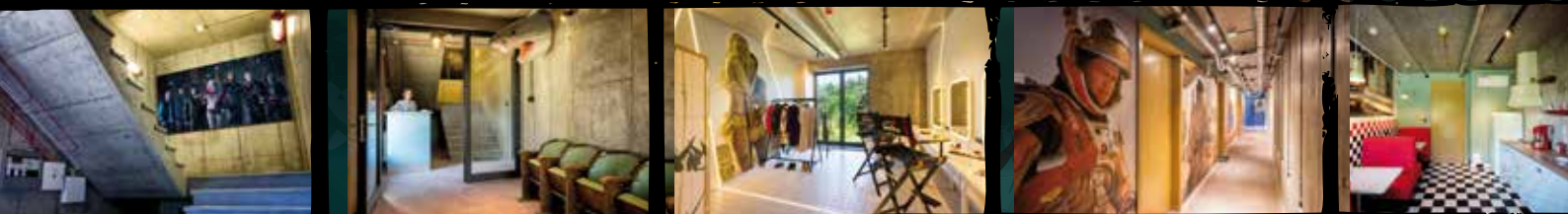



Fot. Maciej Kosycarz/KFP

## Dwie Błyskawice w centrum Gdyni

**26 czerwca tego roku na Skwerze Kościuszki, w obecności Prezydenta Miasta oraz Dowódcy Marynarki Wojennej RP, miało miejsce uroczyste odsłonięcie makiety statku ORP Błyskawica. To wydarzenie o niezwykle odświętnym charakterze doskonale wpisało się w coroczne obchody Dni Morza.**

Makieta Błyskawicy została skonstruowana z brązu w skali 1:50 i zainstalowana niedaleko miejsca, w którym cumuje jej pierwowzór. Inicjatorem wydarzenia był Klub Rotary Gdynia, który realizuje projekt „Zobaczyć świat rękoma”. W ramach tej inicjatywy w Trójmieście powstało już kilka podobnych makiety. Mają one, jak zostało to pięknie ujęte w tytule projektu, pomóc osobom niewidomym i słabowidzącym percypować świat za pomocą zmysłu dotyku.

W uroczystym odsłonięciu makiety brał udział również prezes Klimawentu, Janusz Kaszyński. Jest on wieloletnim członkiem Klubu Rotary, a także jednym ze sponsorów tego szlachetnego projektu.

Zachęcamy Państwa serdecznie, aby w trakcie spaceru po Gdyni obejrzeć na Skwerze efekt pracy projektantów, a także aby w ramach swoich możliwości promować tę szlachetną inicjatywę. Dzięki temu informacja o niej ma szansę dotrzeć do jak najszerszego grona zainteresowanych, czyli do osób niewidomych i słabowidzących.

**Autorka: Natalia Kaszyńska**



Fot. Maciej Kosycarz/KFP



Fot. Maciej Kosycarz/KFP



Fot. Maciej Kosycarz/KFP

# Rowerowa pasja trwa!

**Coroczna rowerowa rywalizacja pracowników Klimawentu stała się już piękną tradycją. Za nami uczestnictwo w 5. edycji konkursu „Do pracy jadę rowerem” oraz w European Cycling Challenge.**

W pierwszym z konkursów 12 rowerzystom Klimawentowego teamu udało się przejechać łącznie 5131 km. Jest to odległość równa mniej więcej trasie z Gdyni do stolicy Senegalii Dakaru czy New Delhi w Indiach. Każdy zawodnik otrzymał w prezencie od firmy bidon, a w trakcie trwania konkursu dla pokrzepienia były serwowane ekologiczne lody i śniadanie rowerowe dla aktywnych uczestników. Podsumowaniem i zwieńczeniem zawodów było wspólne wyjście do restauracji „Mariaszek” na uroczysty obiad, podczas którego uczestnicy konkursu dostali kupony na zakupy.

Oto zestawienie wyników konkursu:

| Lp. | Imię i nazwisko       | Liczba kilometrów w jedną stronę | Liczba kilometrów w całym konkursie |
|-----|-----------------------|----------------------------------|-------------------------------------|
| 1.  | Andrzej Bąbel         | 15                               | 1380                                |
| 2.  | Adam Szulist          | 4                                | 744                                 |
| 3.  | Maksymiliana Koniarek | 7                                | 672                                 |
| 4.  | Jarosław Dziaduła     | 4                                | 632                                 |
| 5.  | Borys Sierżant        | 8                                | 406                                 |
| 6.  | Paweł Makowski        | 11                               | 398                                 |
| 7.  | Adam Korpacki         | 4                                | 360                                 |
| 8.  | Xiaotian Guo          | 10                               | 231                                 |
| 9.  | Jacek Pudlak          | 5                                | 100                                 |
| 10. | Natalia Kaszyńska     | 12                               | 72                                  |
| 11. | Ewa Makowska          | 11                               | 72                                  |
| 12. | Justyna Kaszyńska     | 6                                | 64                                  |

Piąta edycja konkursu „Do pracy jadę rowerem” była dłuższa od poprzednich, bo trwała 5 miesięcy - od 4 kwietnia do 4 września 2016 r. W tym czasie gdynianie (1316 osób z 146 firm, czyli o 332 uczestników więcej niż rok temu) wykręcili łącznie 646 000 km w 68 000 przejazdów (16 razy okrążyli Ziemię!). Przyczyniło się to do zaoszczędzenia prawie 260 000 zł na paliwie.



European Cycling Challenge to kolejna cykliczna impreza, w której brałiśmy udział. Gdynianie, tak samo jak w zeszłym roku, zajęli 11. miejsce, jednak aby tego dokonać, musieli wypracować ponad 250% ubiegłorocznej normy (to najlepszy dowód, że impreza staje się coraz bardziej popularna, coraz trudniej miastom konkurować ze sobą, więc sportowych emocji także przybywa). Licząca 2360 osób drużyna gdynian przejechała łącznie ponad 111 000 km! Trzy pierwsze miejsca klasyfikacji generalnej należały do polskich miast. Najlepszy znów okazał się Gdańsk, 2. miejsce zajął Wrocław, a 3. - Warszawa. Wszyscy europejscy rowerzyści w miesiąc przejechali aż 3 967 736 km (czyli prawie 100 razy okrążyli naszą planetę w jej najszerszym miejscu - na równiku!)

Zaprezentowane wyniki i zestawienia są najlepszym dowodem na to, że zainteresowanie rowerowymi wyzwaniami wciąż rośnie, a przesiadanie się na rower podczas dojazdu do pracy nie jest tylko tymczasową modą, a staje się powoli stylem życia coraz większej grupy ludzi.



*Autorka: Natalia Kaszyńska*



## Ciekawe realizacje w kraju – Promeco

**Klimawent to marka, która przez 24 lata swojej działalności nieustannie wychodzi naprzeciw oczekiwaniom swoich klientów oraz zwiększa standardy produkcji urządzeń wentylacyjnych. Aby podnieść jakość oferowanych produktów, konsekwentnie wprowadzamy najnowocześniejsze rozwiązania technologiczne. Dzięki temu jest możliwa poprawa jakości powietrza na stanowiskach pracy.**

Przykładem może być wprowadzenie do oferty w 2015 r. stołów z wyciągiem typu SLOT o wydajności 1600, 2000, 3000 i 4000 m<sup>3</sup>/h oraz odpylaczy typu WET o wydajności 5000, 10000 i 15000 m<sup>3</sup>/h. Te odpylacze mają zastosowanie zwłaszcza przy usuwaniu pyłów z dużą ilością isker powstających podczas różnych procesów, takich jak szlifowanie.

Tego typu niedogodność technologiczna występowała w procesach produkcyjnych w gościńskiej firmie Promeco, która jest między innymi producentem systemów elektromechanicznych dostarczanych na cały świat. Po wykonaniu wizji lokalnej obiektu i pomieszczenia szlifierni zaproponowaliśmy naszym klientom wykonanie systemu filtrowentylacji stanowiskowej. Projekt składał się z dwóch stołów typu SLOT-2000 z wyciągiem podłączonym do jednego odpylacza WET-5000 za pomocą instalacji SPIRO. Zanieczyszczone powietrze, które trafia do odpylacza podczas przepływu przez układ kierownic z zanurzonych w wodzie (przewał), zostaje wymieszane z wodą i tworzy mieszaninę pyłu i wody. Powstaje szlam, który osadza się w leju, a następnie jest usuwany przez zawór spustowy. Oczyszczone powietrze po przejściu przez przewał, dodatkowo oczyszczone w wykraplaczu, latem jest usuwane na zewnątrz,

a zimą – oczyszczone powraca do hali. W ofercie przewidziano również nawiew powietrza do szlifierni w sąsiedniej hali za pomocą wentylatora WOK-450-N.

Oferta została zaakceptowana przez firmę Promeco i zrealizowana w lipcu tego roku. Z informacji uzyskanych od klienta po około 2 miesiącach użytkowania wynika, że zamontowany system filtrowentylacji spełnia swoją funkcję oraz pokładane oczekiwania. Warto podkreślić, że była to kolejna realizacja u tego klienta, co dowodzi, że Klimawent to firma budząca zaufanie i dopasowująca się do potrzeb odbiorców produktów.

*Autorka: Bożena Matysek*



WET-5000

## Ciekawe realizacje za granicą – Bośnia i Hercegowina

Klimawent jest firmą działającą globalnie. Nasi klienci są rozsiadani po całym świecie. Zdarzają się jednak państwa, w których nigdy o nas nikt nie słyszał. W tym roku udało się pozyskać klienta z Bośni i Hercegowiny, który dowiedział się o nas na aukcji likwidacyjnej jednej z fabryk w Hiszpanii. Tam też pierwszy raz zetknął się z naszymi produktami. Po powrocie do swojego kraju wysłał do nas zapytanie dotyczące systemu filtrowentylacyjnego na 10 stanowisk spawalniczych wraz z urządzeniem. Zaoferowaliśmy rozwiązanie z wykorzystaniem UFO-A-10000 wraz z ramionami ERGO oraz instalację z rur SPIRO. Nasz kolega, Xiaotien Guo, wykonał dla klienta wizualizację. Warto zwrócić uwagę, że klient sam wykona montaż instalacji, mimo że zaoferowaliśmy nadzór, i nigdy wcześniej nie miał on przyjemności pracować z naszymi urządzeniami.

Z tego, co nam wiadomo, klient planuje do końca roku montaż instalacji i obiecał przesłać zdjęcia pokazujące wynik jego pracy.

*Autorka: Justyna Kaszyńska*



# Kalendarz na rok 2017

**Rok 2016 upływa nieubłaganie i zbliża się powoli ku końcowi. Dla działu marketingu oznacza to między innymi czas przygotowań nowej edycji kalendarza na rok 2017. Warto tu podkreślić, że nadchodzący czas będzie dla Klimawentu szczególny. Będziemy bowiem świętować 25-lecie działalności firmy, a więc ćwierćwiecze jej istnienia!**

Wśród wielu pomysłów na to, z jakiej perspektywy w tym wyjątkowym czasie zaprezentować naszą firmę, na pierwszy plan zdecydowanie wysuwa się jeden - aby pokazać Klimawent przez pryzmat ludzi, którzy na co dzień go tworzą.

To właśnie dzięki swoim pracownikom Klimawent jest przecież postrzegany jako wiarygodne, profesjonalnie działające i nowoczesne przedsię-

biorstwo, dzięki ich pomysłom i ich pracy zdobywamy kolejnych klientów i istniejemy na rynku od ćwierćwiecza. Zależy nam, aby odbiorcy otrzymali jasny przekaz na temat tego, że siłą naszej firmy są ludzie. Na razie pomysł jest na etapie projektu i konsultacji z fotografami. Jedno wiemy jednak na pewno – temat kalendarza na rok 2017 nie ulegnie zmianie, bo nadchodzący czas to nie tylko święto samej firmy, ale głównie jej pracowników.

Liczymy na to, że nasz pomysł przypadnie do gustu odbiorcom, a kalendarze Klimawentu zawisną w biurach wielu polskich przedsiębiorców i staną na niejednym biurku, wyznaczając biznesowe standardy.

*Autorka: Natalia Kaszyńska*

## Wizyta gości z Francji



Rejs do Gdańska



Właściciel firmy Expair z synem

**W dniach 21-22 lipca tego roku w siedzibie naszej firmy gościliśmy wyjątkowego przedstawiciela Klimawentu na rynek francuski, pana Herve Lejeune - właściciela firmy Expair - wraz z synem Thomasem.**

Nasza współpraca rozpoczęła się 13 lat temu i średnio raz na 3 lata pan Lejeune odwiedza nas w celu omówienia bieżących spraw operacyjnych oraz sprawdzenia naszych nowych wyrobów. W tym roku zostały mu zaprezentowane między innymi takie produkty, jak BIG-1000, RAK-1000, wentylatory chemoodporne i nowa ssawa z przegubem do ramion ERGO.

Pierwszy dzień wizyty pana Lejeune przeznaczaliśmy na rozmowy biznesowe oraz prezentację nowości w naszej stale powiększającej się gamie produktów. Drugi dzień rozpoczęliśmy od spotkania u pani Joanny Koniarek-Majkowskiej. W trakcie jego trwania dokończyliśmy omawianie tematów biznesowych z dnia poprzedniego, a następnie wyruszyliśmy do mariny w Gdyni. Kapitanem naszego rejsu był prezes Janusz Kaszyński, który tym razem zabrał nas w rejs do Gdańska. Mieliśmy okazję zobaczyć zaplecze portowe Stoczni Gdańskiej. Goście byli pod ogromnym wrażeniem, kiedy mijaliśmy ogromne statki, kontenerowce oraz inne jednostki pływające, które akurat w tym czasie stacjonowały w stoczni. Po rejsie poszliśmy na obiad, który uświetnił spotkanie z właścicielem firmy Expair i jego synem.

Na zakończenie dnia pełnego atrakcji w drodze powrotnej nasz kapitan pofolgował z prędkością w Martwej Wiśle i zostaliśmy zatrzymani przez policję. Oficjalny zarzut: przekroczenie prędkości o całe 2 węzły. Na szczęście policjanci okazali się bardzo życzliwi i cała sprawa zakończyła się upomnieniem.

*Autorka: Justyna Kaszyńska*

# Nowości w ofercie KLIMAWENTU

**Plany konstrukcyjne są w Klimawencie realizowane przez cały rok, niezależnie od planów urlopowych. Stare urządzenia wciąż podlegają modernizacji, a nowe są tworzone.**

W ostatnim czasie oferta urządzeń filtrowentylacyjnych UFO-A została powiększona o zapowiadane wcześniej wydajności 5000 i 15000 m<sup>3</sup>/h. Urządzenia są już dostępne w sprzedaży i stanowią uzupełnienie rodziny urządzeń UFO-A. Ta nowa grupa charakteryzuje się mniejszymi gabarytami oraz wyższym sprężem dyspozycyjnym, który pozwala na podłączenie instalacji o większych oporach.

Drugą nowością jest rodzina ramion odciągowych ERGO-LUX. Prace nad nią trwały w dziale konstrukcyjnym od dłuższego czasu, przy wsparciu pracowni wzornictwa przemysłowego. Ramię ma nową ssawę wykonaną z ABS, zmianom w konstrukcji uległ również przegub ssawki, który umożliwia jeszcze łatwiejsze manewrowanie ramieniem. Nowością jest szczelna przepustnica, która została umieszczona w gnieździe obrotowym zamiast w segmencie rurowym. Ramię jest przeznaczone dla najbardziej wymagających użytkowników, którzy cenią najwyższą jakość wykonania, funkcjonalność i świetny wygląd urządzeń.

Absolutną nowością w ofercie firmy są urządzenia FreshAir 50. Bezprzewodowa wersja urządzenia zapewnia wymianę powietrza w mieszkaniach z uwzględnieniem procesu rekuperacji ciepła. To urządzenie umożliwia wentylację nawiewno-wywiewną praktycznie każdego pomieszczenia. Posiada bardzo cichy wentylator i nie wymaga prowa-

żenia kanałów wentylacyjnych. Urządzenie jest montowane w ścianie zewnętrznej budynku (patrz: montaż FreshAir w ścianie).

FreshAir 50 pracuje na przemian w trybie doprowadzania i usuwania powietrza z pomieszczenia. W trybie usuwania ciepłe powietrze ogrzewa ceramiczny wymiennik ciepła. Po upływie 90 s wentylator zmienia kierunek obrotów, a strumień powietrza przepływa w przeciwną stronę. Doprowadzane świeże powietrze jest oczyszczane w filtrze oraz ogrzewane w wymienniku ciepła o sprawności 90%. Urządzenia tego typu to przyszłość w wentylacji budynków wielomieszkaniowych. Brak instalacji wentylacyjnych wewnątrz budynku czyni je niezastąpionymi tam, gdzie nie ma miejsca.

W rodzinie wentylatorów nowością jest wentylator kanałowy Wp-11/Ex. Urządzenie jest przeznaczone do przetłaczania niezapyłonego powietrza przy wentylacji ogólnej pomieszczeń, w których może wystąpić atmosfera wybuchowa, czyli mieszanina substancji palnych w postaci gazów, par i mgieł z powietrzem. Obudowa wentylatora jest wykonana z antystatycznego tworzywa sztucznego. Podstawowe zalety tego urządzenia to małe wymiary, cicha praca i wygodny montaż.

Tradycyjnie najwięcej wdrożeń nowych produktów przypada na ostatni kwartał roku. W planie jest wdrożenie nowych urządzeń filtrowentylacyjnych z filtrami elektrostatycznymi, nowe urządzenia z filtrem w postaci węgla aktywnego, nowa wersja urządzeń do odciążu mgły olejowej oraz modernizacja wielu innych produktów.

*Autor: Michał Kulczyński*

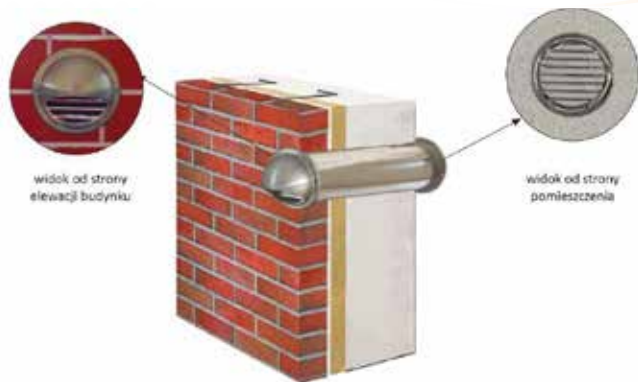

Montaż FreshAir w ścianie

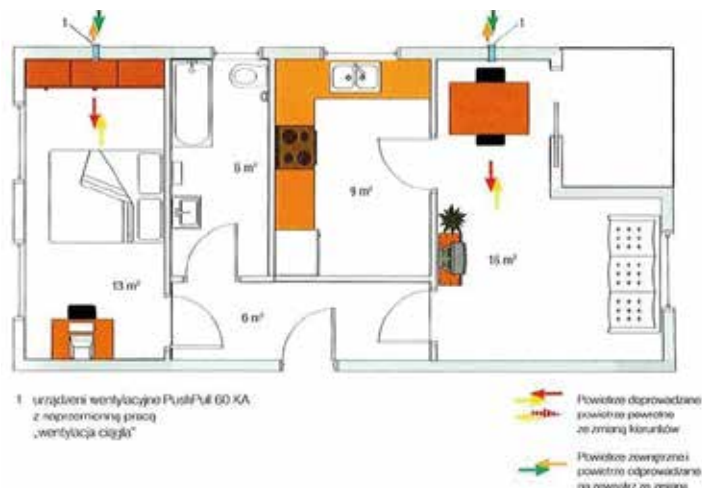

Zastosowanie urządzenia FreshAir w wentylacji mieszkania



UFO-A-15000



BIG-1000 z ERGO-LUX





## Dział Produkcji

**Tych, którzy na bieżąco czytają „Echo Klimawentu”, odsyłam do pierwszego numeru naszego periodyku, w którym znajduje się artykuł o początkach firmy (nr 1/2013, s. 3-5). Jest tam przedstawiony mały obiekt byłej stolarni przy ul. Przebendowskich w Gdyni-Orłowie. Firma, w której swoje zatrudnienie znalazło na początku zaledwie 10 osób, na przestrzeni dwóch dekad rozrosła się do prężnie działającego przedsiębiorstwa. Zmieniło się wiele: liczba zatrudnionych pracowników, lokalizacja, wielkość zakładu.**

Klimawent od lat sukcesywnie wprowadza na rynek nowe urządzenia i powiększa ofertę produkcyjną. Produkcja urządzeń jest prowadzona przy współpracy kooperantów wewnętrznych i jest realizowana w kilku halach. W niniejszym wydaniu gazety skupimy się na Dziale Produkcji zlokalizowanym w budynku Charlie. Oprócz części produkcyjnej w tym budynku mieści się Magazyn Materiałów i Towarów, który podlega Działowi Produkcji i Logistyki, a także Kontrola Jakości.

Podstawowym zadaniem jest wykonanie gotowych wyrobów na czas, zgodnie z zapotrzebowaniem, w wymaganej ilości i jakości oraz przy zachowaniu optymalnych kosztów.

Nadzór nad Działem Produkcji sprawuje Maciej Małkowski - Dyrektor Techniczny odpowiedzialny również za inne jednostki firmy, między innymi za Dział Kontrola Jakości czy Techniczno-Konstrukcyjny. Kierownikiem produkcji na hali Charlie jest Jacek Przybylski, związany z firmą już 18 lat. Organizuje on i koordynuje pracę w hali, zapewniając tym samym płynną realizację zamówień produkcyjnych. Czuwa również nad bezpieczeństwem pracowników. Współpracuje z pozostałymi działami spółki zaangażowanymi w proces produkcji, między innymi z CNC, Logistyką, Działem Handlowym, Rozwoju i Konstrukcyjnym.

Nie sposób wymienić wszystkich urządzeń i elementów wytwarzanych na hali Charlie. Do najważniejszych należą wentylatory promieniowe i przeciwwybuchowe WPA-Ex, wentylatory SMART, urządzenia filtrowentylacyjne do pyłów spawalniczych (np. BIG, UFO-S, Matrix, Rak, UFO-4-M/N, UFO-A ), a także ramiona odciągowe ERGO i odsysacze spalin (ALAN, OBP, OBS). Kompletne urządzenie zostaje oznakowane logo firmy i sprawdzone przez Dział Kontrola Jakości, by ostatecznie za pośrednictwem Magazynu Wyrobów Gotowych trafić do klienta.

Dział Produkcji na przestrzeni lat w znaczący sposób zmienił swoją strukturę i swój profil. Obecnie w tej komórce jest zatrudnionych 15 osób: Sławomir Bizewski, Jarosław Dziadula, Piotr Górski, Sylwester Jasiński, Bogdan Kłos, Piotr Ledemann, Andrzej Loks, Józef Perszewski, Kazimierz Stosik, Rafał Toporek, Marian Wenzel, Szczepan Ceschica-Wensierski, Rafał Zawadzki, a także dwie panie: Mirosława Kolka i Nadzieja Sobiecka. Większość pracowników to osoby z kilkunastoletnim stażem, które dołączyły do zespołu w pierwszych latach działalności firmy.

Hala Charlie jest niewątpliwie najbardziej ukwieconym miejscem w firmie, na co często zwracają uwagę odwiedzający nas goście. Sprzyja temu charakter produkcji, tzw. czysty montaż. A wszystko zaczęło się od hobby zapalonych miłośników roślin - prezesa Janusza Kaszyńskiego oraz jednego z pracowników - pana Andrzeja. Ich pasja szybko przeniosła się do pracy, zyskała zwolenników, akceptację przełożonych i coraz większy krąg opiekunów kwiatów. Okazało się bowiem, że uprawa i pielęgnacja roślin to hobby wielu pracowników.

*Autorka: Anna Żółcińska*

# Klimawent na targach i sympozjach



Targi ITM, Poznań



Targi TTM, Poznań

Nasza firma stara się być stale obecna na targach oraz sympozjach związanych z branżą wentylacyjną. Takie wydarzenia są doskonałą okazją, aby nawiązywać nowe kontakty biznesowe i pozyskiwać bieżącą wiedzę na temat nowości na rynku.

W tym roku imprez targowych było wyjątkowo dużo. W marcu Klimawent miał swoje stoiska na Forum Wentylacja w Warszawie i targach Spawalnictwo w Kielcach. Na przełomie marca i kwietnia oraz w czerwcu uczestniczyliśmy w targach TTM w Poznaniu. Dodatkowo w czerwcu byliśmy również na kieleckiej Ędurze oraz w Warszawie na targach Mother&Baby z urządzeniem AirCare. Koniec września był okazją do prezentacji naszej oferty na niemieckich targach EUROBLECH, a druga połowa września - na Expowelding w Katowicach.

W tym roku nie zabrakło nas również na licznych sympozjach branżowych dla projektantów. Swoje stoiska oraz prezentacje mieliśmy między innymi w Krakowie, Sopocie, we Wrocławiu, w Warszawie, a także w Katowicach.

Tego typu imprezy są dla nas zawsze inspirujące. Uczestniczący w nich pracownicy wracają z wiedzą na temat nowości branżowych, z nowymi kontaktami, a także z informacjami od naszych stałych klientów.

*Autorka: Natalia Kuzynska*

## Laboratorium Ekopex

Miło nam poinformować Państwa, że od lipca tego roku w Gdyni przy ul. Chwaszczyńskiej 194 swoją siedzibę ma EKOPEX Laboratorium Badań Środowiskowych Sp. z o.o.

EKOPEX od ponad 20 lat wykonuje badania w zakresie środowiska pracy i ogólnego środowiska zewnętrznego, przeprowadza identyfikację zagrożeń w miejscu pracy, a także dokonuje oceny ryzyka zawodowego. Przeprowadza też badania niezbędne do uzyskania dofinansowania z ZUS-u na poprawę warunków pracy w przedsiębiorstwach.

EKOPEX współpracuje z innymi akredytowanymi laboratoriami badawczymi oraz jednostkami naukowo-badawczymi, dzięki czemu świadczy kompleksowe usługi na wysokim poziomie merytorycznym. Laboratorium posiada akredytację Polskiego Centrum Akredytacji nr AB 1101, zgodną z normą PN-EN ISO/IEC 17025:2005. Jego siłą jest wykwalifikowana kadra z dużym doświadczeniem zawodowym: Anna Konstanciuł - kierownik laboratorium, Krzysztof Pawłowicz i Wiesław Konwalenko - projektanci ds. pomiarowych.



Klimawent wielokrotnie korzystał z usług EKOPEX-u w celu dokonania pomiarów środowiskowych, zarówno przed wykonaniem modernizacji instalacji wentylacyjnych w obiektach przemysłowych, jak i po nich. Z pełnym przekonaniem polecamy profesjonalne usługi świadczone przez to laboratorium.

**Życzymy EKOPEX-owi wielu sukcesów w nowej siedzibie!**

*Autorka: Joanna Koniarek-Majkowska*



ANNA KONSTACIUŁ  
specjalista ds. badań środowiskowych



WIESŁAW KONWALENKO  
projektant ds. pomiarowych



KRZYSZTOF PAWŁOWICZ  
projektant ds. pomiarowych

**Dane kontaktowe:**  
**www.ekopex.com,**  
**e-mail: ekopex@ekopex.com**

# Aktywny relaks

# LABIRYNTY

Czytelników „Echa Klimawentu” zapraszamy do kolejnego zadania.

Tym razem na 4 stronach zamieściliśmy labirynty o różnym stopniu trudności. Celem jest odnalezienie wyjścia, a właściwa trasa jest tylko jedna. Czas potrzebny na przejście wszystkich labiryntów to ok. 60 minut. Ale prosimy się nie spieszyć, ważne jest, aby dobrze się przy tym bawić. To fantastyczna gimnastyka umysłu, dobre zadanie na wyobraźnię, koncentrację i nade wszystko - doskonałe ćwiczenie odstressowujące. Zapraszamy wszystkich chętnych do zabawy indywidualnie lub z dziećmi. Mamy nadzieję, że i tym razem nasza propozycja przypadnie Państwu do gustu. Nie proponujemy buszowania po polu kukurydzy, wystarczy ołówek i wygodne miejsce do siedzenia. Miłej zabawy!

*Autorka: Anna Żółcińska*

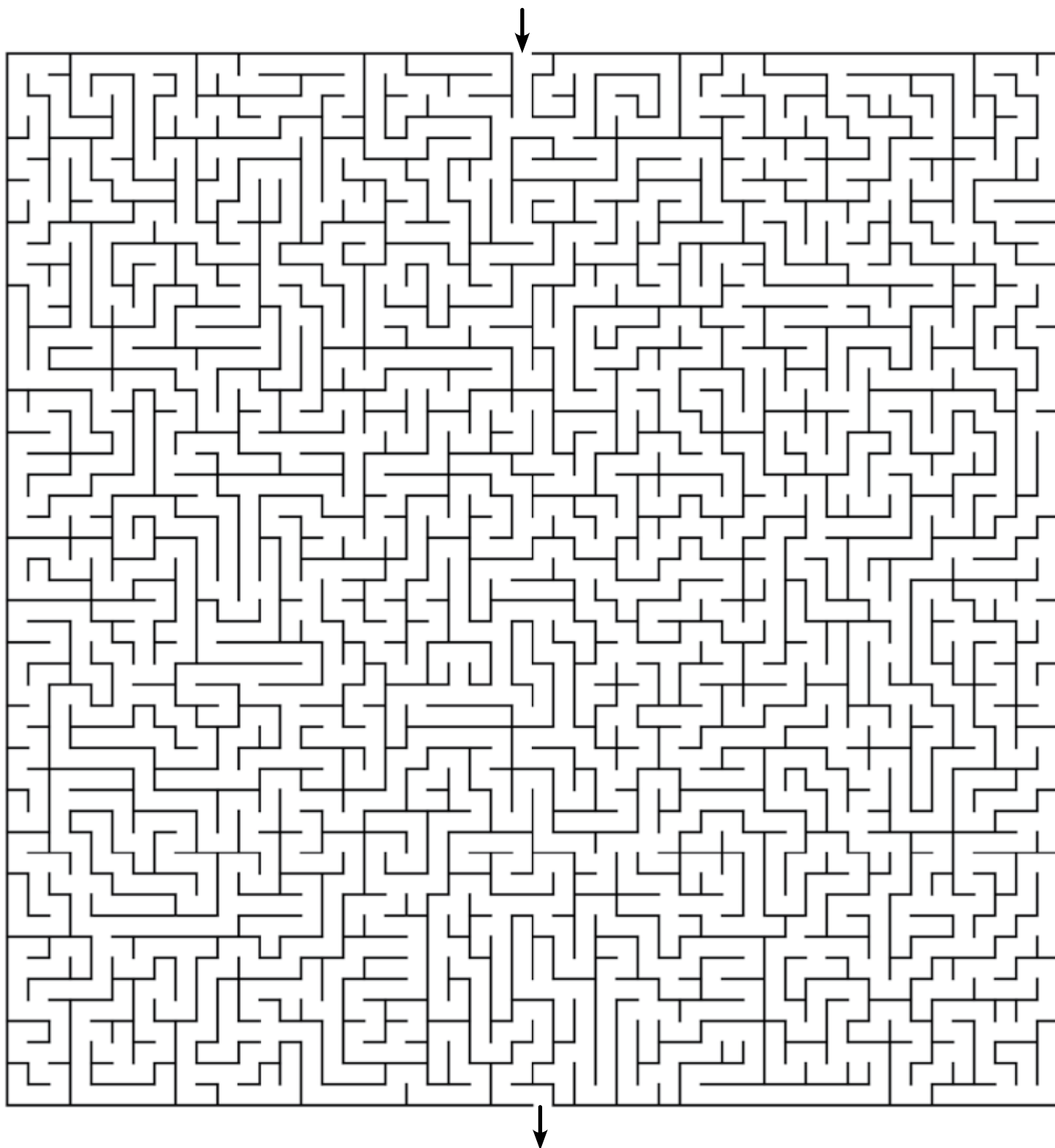

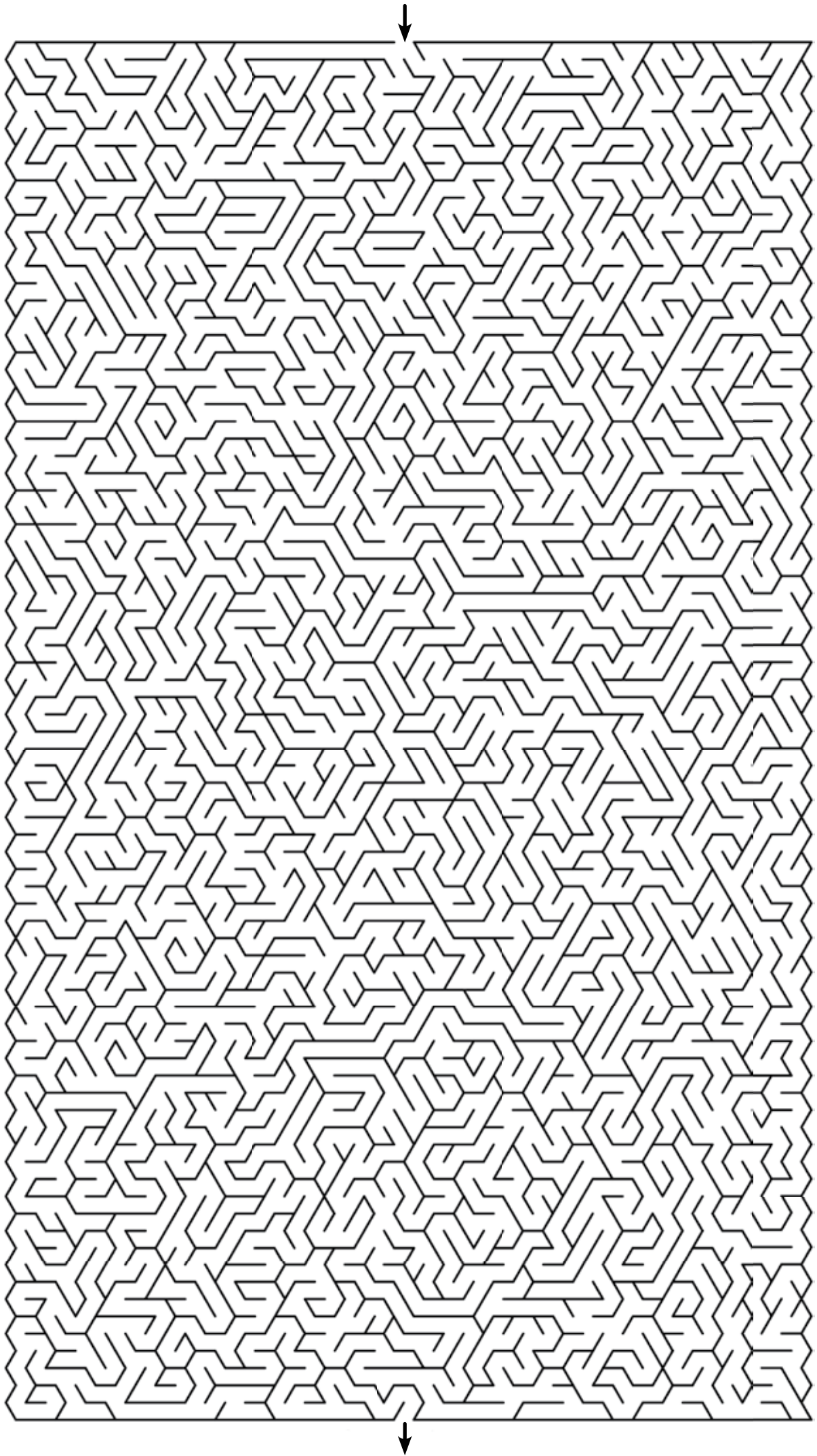

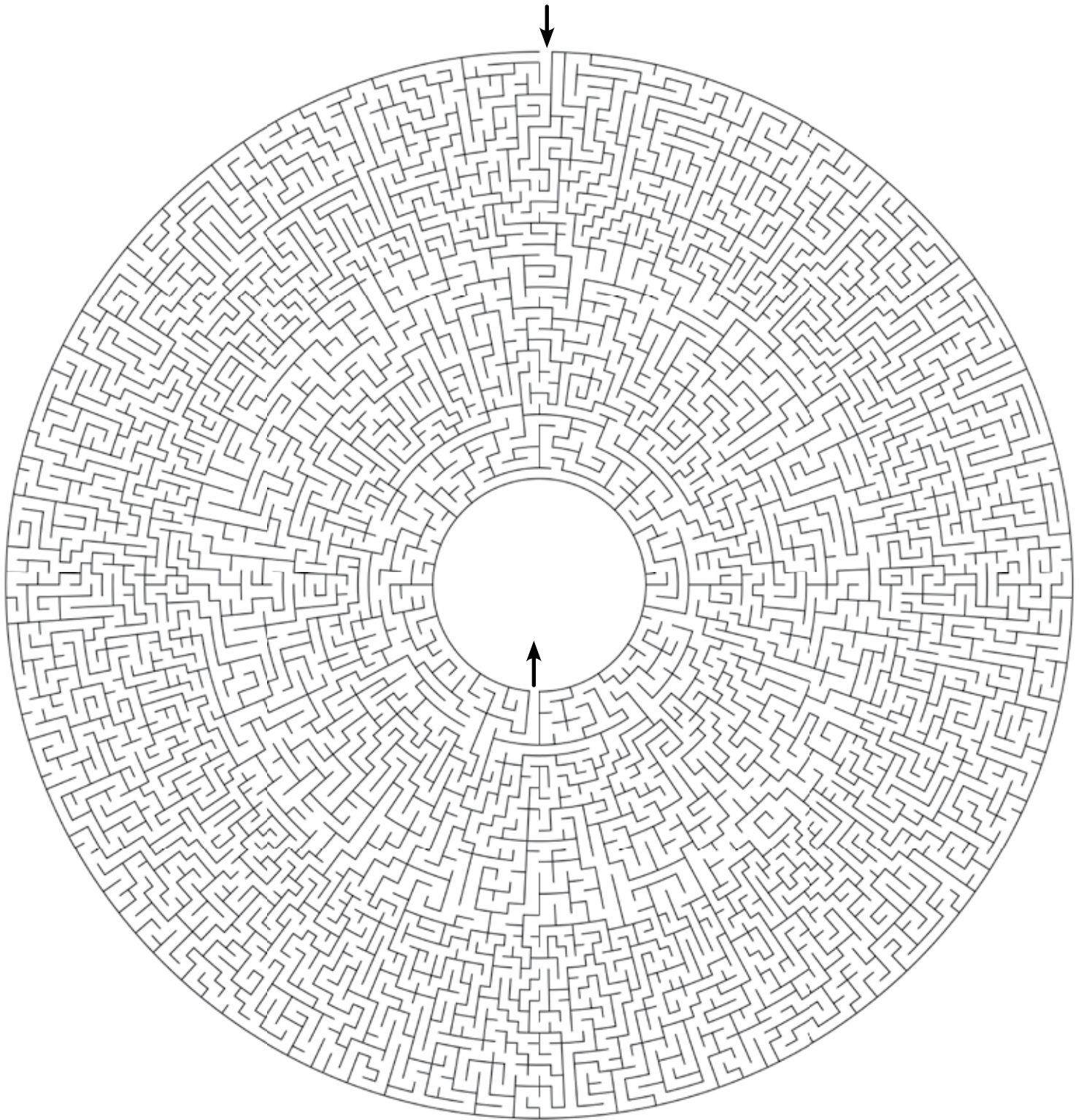

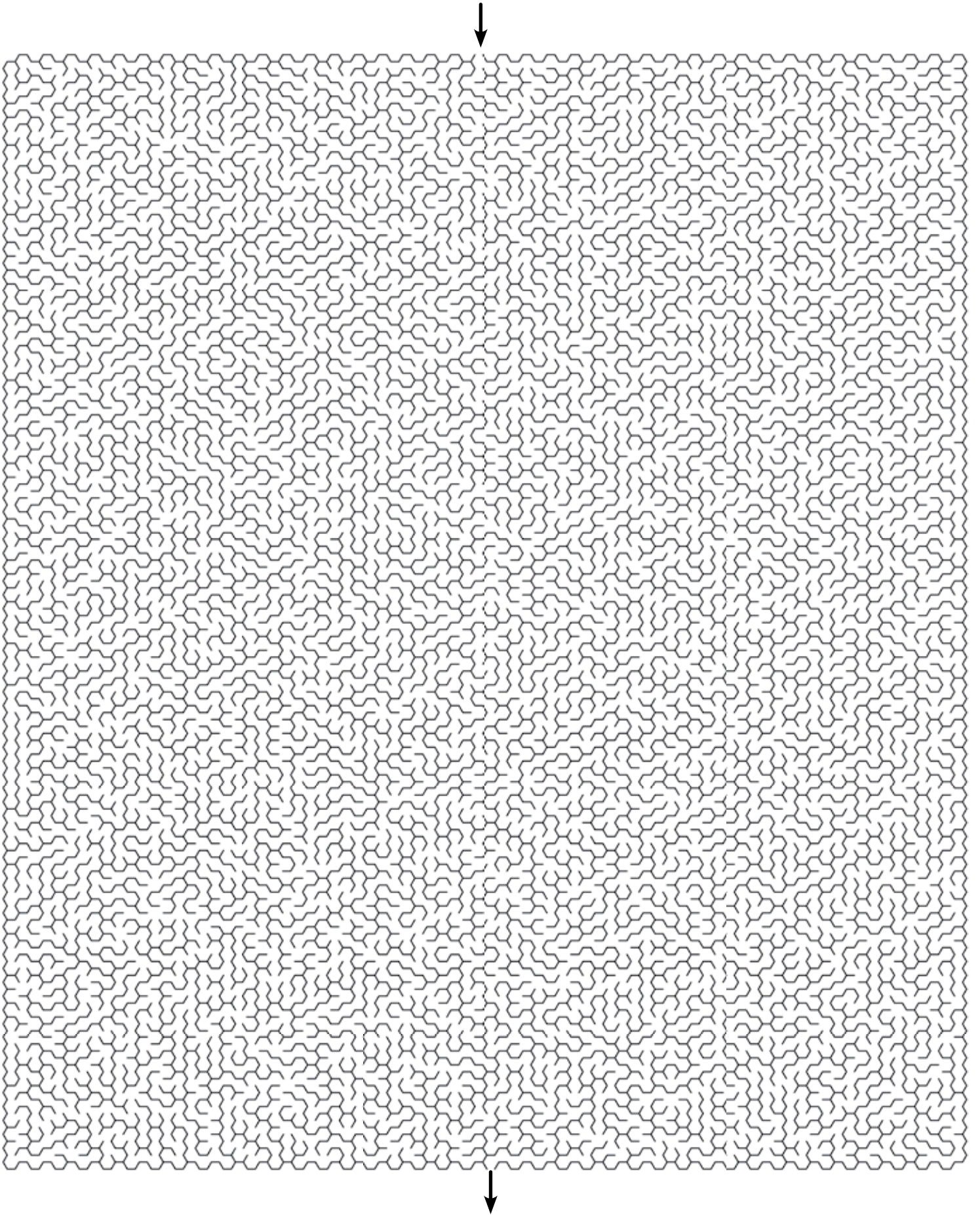

# Rejsy dla pracowników

W tym sezonie z możliwości żeglowania po wodach Bałtyku skorzystały dzieci pracowników naszej firmy. Najmłodszy uczestnik miał 5 lat, najstarszy - 13 lat. Jako że rejs z małymi żeglarzami był organizowany po raz pierwszy, plan wycieczki nieco się różnił od trasy dla starszej grupy.

Tematem przewodnim było wybrzeże Gdyni, celem wycieczki zaś - dotarcie do ruin torpedowni w Babich Dołach. To niewątpliwie najbardziej rozpoznawalna i unikatowa budowla w Zatoce Gdańskiej. Ośrodek badawczy torped z czasów II wojny światowej został wybudowany ok. 300 m od brzegu. Kiedyś budynek był z lądem połączony za pomocą mostu, którego pozostałości można obserwować do dziś. Ruiny torpedowni są obecnie domem dla stada kormoranów, co w połączeniu ze zniszczonym budynkiem tworzy tajemniczą i mroczną scenerię.

Wycieczka była dla najmłodszych nie tylko mile spędzonym czasem, lecz także doskonałą lekcją historii. Dla większości dzieci to pierwsza tego typu atrakcja, stąd zainteresowanie uczestników zarówno samym jachtem, jak i zasadami nawigacji, w której tajniki wprowadzał młodych żeglarzy kapitan jednostki. Wszystkie dzieci na zakończenie rejsu otrzymały słodkie niespodzianki.

Również pracownicy Klimawentu popłynęli w rejs - na Półwysep Helski. Pogoda rozpieszczała, dlatego większość uczestników zdecydowała się na kąpiel... oczywiście słoneczną.

Zapraszamy do obejrzenia naszej fotogalerii.

*Autorka: Anna Żółcińska*

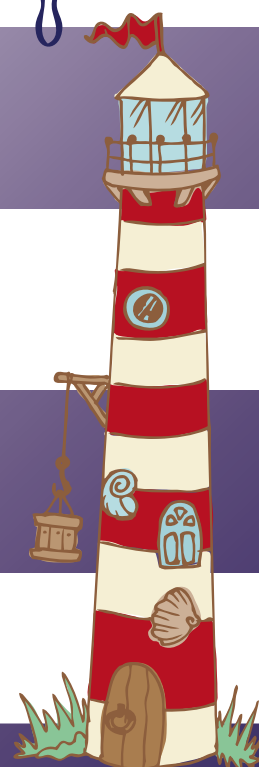
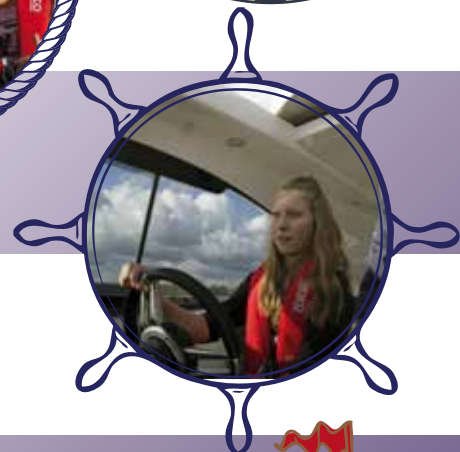



Za nami kolejny, już 4 sezon z gimnastyką w Klimawencie. Jednak tym razem na kolejną edycję ćwiczeń nie trzeba będzie czekać aż do wiosny. Dla wszystkich zainteresowanych tym typem aktywności oraz dla tych, którzy jeszcze się wahają, czy dołączyć do grona ćwiczących, mamy bardzo dobre wiadomości. Od jesieni w hali głównej Studia Panika planujemy zajęcia jogi! Mamy nadzieję, że dzięki tym zmianom grono chętnych jeszcze się powiększy. Serdecznie wszystkich zapraszamy! Obecnie szukamy instruktorów doprzeprowadzenia zajęć.

### ANNA SADOWSKA

#### Jak się Pani podoba pomysł gimnastyki w pracy?

Jestem za każdym ruchem fizycznym, szczególnie na świeżym powietrzu.

#### Co skłoniło Panią do wzięcia udziału w gimnastyce?

Po prostu lubię ruch. Chciałam również poprawić swoją kondycję.

#### Czy w poprzednich latach też uczestniczyła Pani w gimnastyce?

Nie, jest to mój pierwszy rok, jestem nowicjuszka.

#### Czy widzi Pani poprawę kondycji i stanu zdrowia po uczestnictwie w gimnastyce?

W czwartki, kiedy odbywa się gimnastyka, jestem bardziej zrelaksowana, zdecydowanie lepiej śpię.

#### Czy oprócz gimnastyki w Klimawencie uprawia Pani jakiś sport?

Tak, uczestniczę w zorganizowanych zajęciach aerobiku 2 razy w tygodniu w ramach programu Benefit oraz chodzę na ścieżkę zdrowia.

### XIAO TIAN GUO

#### Jak się Panu podoba pomysł gimnastyki w pracy?

Uważam, że to bardzo dobry pomysł. Możemy się zrelaksować po długiej i wyczerpującej pracy. Poprzez ćwiczenia fizyczne na pewno możemy zwiększyć swoją wydajność w pracy. Uważam, że Klimawent dba o swoich pracowników, a poza tym lubię widzieć, że moi koledzy też są zadowoleni, ćwicząc.

#### Co skłoniło Pana do wzięcia udziału w gimnastyce?

Lubię sport. Po gimnastyce czuję energię do pracy. Bardzo lubię tę gimnastykę, bo wtedy mogę spędzić czas z kolegami i koleżankami z pracy, a sprawia mi to ogromną przyjemność.

#### Czy w poprzednich latach też uczestniczył Pan w gimnastyce?

Tak, uczestniczę już 2 lata.

#### Czy widzi Pan poprawę kondycji/stanu zdrowia po uczestnictwie w gimnastyce?

Zauważam lepszą kondycję, ale po gimnastyce na pewno więcej jem. Czuję się bardziej i szczęśliwy i staję się śmielszy w kontaktach z ludźmi.

#### Czy oprócz gimnastyki w Klimawencie uprawia Pan jakiś sport?

Tak, ćwiczę na siłowni. Czasem również chodzę na stretching lub ćwiczenia wzmacniające mięśnie. W sumie ćwiczę od 3 lat.

### ANDRZEJ FISHAN

#### Jak się Panu podoba pomysł gimnastyki w pracy?

Bardzo podoba mi się akcja, ale myślę, że super byłoby gdyby gimnastyka odbywała się cały rok np. w którejś z naszych hal.

#### Co skłoniło Pana do wzięcia udziału w gimnastyce?

Przede wszystkim utrzymanie linii. A poza tym utrzymanie dobrej kondycji fizycznej i zdrowotnej – ruch daje długowieczność. Wysiłek fizyczny działa również antydepresyjnie.

#### Czy w poprzednich latach też uczestniczył Pan w gimnastyce?

Uczestniczę w zajęciach od samego początku ich trwania w Klimawencie, czyli od 4 lat.

#### Czy widzi Pan poprawę kondycji/stanu zdrowia po uczestnictwie w gimnastyce?

Trudno powiedzieć po jednych zajęciach tygodniowo, ale myślę że ma to znaczenie dla ogólnej kondycji.

#### Czy oprócz gimnastyki w Klimawencie uprawia Pan jakiś sport?

Tak, chodzę na siłownię oraz fitness 3 razy w tygodniu (oczywiście oprócz gimnastyki w pracy) w ramach programu Benefit.





**W** ramach cyklu, który zapoczątkowaliśmy w poprzednim numerze „Echa Klimawentu”, dziś przyszła pora na kolejnego pracownika naszej firmy. Jest nim pani Stefania Bartnikowska.

Swoją przygodę z Klimawentem pani Stefania rozpoczęła w lutym 1996 r., a więc jest już w firmie ponad 20 lat. Przez większość tego czasu była pracownikiem Działu Księgowości, a od ok. 7 lat jest specjalistką ds. poczty elektronicznej. To pierwsza osoba, z którą styka się każdy odwiedzający naszą firmę gość, ponieważ stanowisko pracy pani Stefania znajduje się w budynku Alfa, blisko wejścia. Sytuacja wydaje się idealna, bo pani Stefania jest osobą pogodną, wywarzoną i bardzo spokojną. Jest też niezwykle otwarta - ponad wszystko ceni sobie kontakt z drugim człowiekiem, spokojną rozmowę i wymianę doświadczeń. Stara się żyć w zgodzie ze wszystkimi, zachowywać przyjazne relacje i wspierać w potrzebie. Fascynują ją ludzkie losy. Twierdzi, że w życiu najwartościowsze jest to, że każdy człowiek niesie ze sobą inną, ciekawą historię. Z racji długiego stażu w firmie zna dobrze wielu pracowników i pamięta też wiele osób, których już w Klimawencie nie ma.

Zapytana o swoje pasje, odpowiada z przekonaniem, że największą z nich są bez wątpienia książki. Nie dziwi zatem fakt, że pani Stefania jest osobą bardzo czytającą. To właśnie w książkach znajduje mądrość potrzebną do spokojnego życia oraz dystans, który tak bardzo sobie

ceni, i to właśnie o książkach mogłaby rozmawiać godzinami. Mocno wierzy w siłę słowa pisanego, a jej ulubionymi pisarzami są mistycy XX-wieczni, których lekturę serdecznie wszystkim poleca.

W wolnym czasie, niezależnie od pory roku, pani Stefania uwielbia odwiedzać Bory Tucholskie. Właśnie w tych przepięknych lasach najskuteczniej regeneruje swoje siły i zdrowie, wycisza się i odpoczywa. Zawiązała też wiele bliskich relacji z mieszkającymi tam ludźmi. Ceni sobie tamtejszą przyrodę, lubi wyprawiać się na długie spacerunki, a zimą - na wspaniałe kuligi. Chętnie jeździ też konno - wycieczki na zaprzyjaźnionej kłaczce Kazi to dla niej źródło ciekawych doświadczeń i zupełnie inna perspektywa podziwiania świata.

Również na co dzień pani Stefania stara się troszczyć o swoją kondycję w takim stopniu, w jakim pozwala jej na to stan zdrowia. W Klimawencie od początku dzielnie uczestniczy w zajęciach aerobiku, które bardzo ceni. Wprawdzie ze względu na zdrowie nie może brać udziału w organizowanych w firmie rejsach po Zatoce Gdańskiej oraz nie jeździ do pracy rowerem, jednak stara się uczestniczyć w imprezach integracyjnych, spotkaniach wigilijnych itp.

Redakcja „Echa Klimawentu” życzy panii Stefaniu dużo zdrowia, nieustannej pogody ducha, nowych inspirujących lektur oraz tego, aby praca w naszej firmie dawała jej wciąż dużo satysfakcji.

**Autorka: Natalia Kaszyńska**



## Hobby pracowników

# Tropem starych fotografii

**Starą fotografią zainteresowałem się w szkole średniej, czyli dość późno, biorąc pod uwagę fakt, że od wczesnego dzieciństwa moją pasją były starocie.**

Stare zdjęcia posiadają wyjątkową moc. Dzięki nim można cofnąć się w czasie, szczególnie w sytuacji, kiedy mamy możliwość porównania, jak fotografowany obiekt zmienił się do naszych czasów. Oglądając je, doświadczamy fascynującej przygody z historią. Zdjęcia częstokroć skłaniają do refleksji nad przemijaniem, upływem czasu, który ze swej natury jest bezwzględny i nieubłagany. Wpatrując się w nie, można dostrzec pojedyncze osobliwe detale, które tworzą spójną, zwartą kompozycję. Rodzi się pokusa, aby dowiedzieć się, co jeszcze ciekawego znajduje się poza kadrem. Mamy tu pole do popisu dla naszej wyobraźni.

Gdy znajdę interesujące mnie zdjęcie, to pierwszym etapem mojej analizy jest określenie przedziału czasowego, w którym zostało ono wykonane. Następnie staram się odszukać miejsce, z którego to zdjęcie zostało zrobione. Nie zawsze istnieje taka możliwość, ponieważ zabudowa fotografowanej okolicy mogła się w znaczący sposób zmienić. Na przykład na linii aparat - fotografowany obiekt mogą teraz stać jakieś

budynki, mogą rosnąć krzaki lub drzewa. Mając już te informacje, mogę zrobić zdjęcie, które pozwoli mi spojrzeć na fotografowany obiekt i porównać, jak się zmienił do naszych czasów.

Analizowanie zdjęć sprawia mi ogromną przyjemność. Zdjęcia pozyskuję na giełdach staroci oraz aukcjach internetowych. Do każdego z nich podchodzę w sposób indywidualny, staram się dostrzec elementy na pierwszy rzut oka mało znaczące. Obecna technika komputerowa pozwala na szybką obróbkę zdjęć. Można je powiększyć, rozjaśnić, polepszyć kontrast itd. Dzięki temu jestem w stanie dokonać identyfikacji tych elementów oraz powiązać je z całością zdjęcia.

Takim właśnie przykładem jest zdjęcie okolic Gdańska Oliwy zrobione prawdopodobnie w latach 20. lub 30. XX w. Widać na nim szereg budynków oraz stojący wóz konny. Woźnica siedzi na nim i rozgląda się do tyłu, co świadczy, że na coś czeka. Być może przyjechał z zaopatrzeniem... Widoczne na zdjęciu budynki przetrwały wojnę i znajdują się na ulicy Stary Rynek Oliwski.

Starymi zdjęciami zajmuję się od wielu lat, a mimo to moja fascynacja nimi ani trochę nie słabnie. Wciąż odkrywam coś nowego. Gorąco polecam tę pasję tym, którzy chcą poczuć ducha przeszłości.

*Autor: Sebastian Stefaniak*



## Dzień Chłopaka

Dzień Chłopaka to nowe, nieoficjalne święto obchodzone w Polsce 30 września. Geneza tego święta nie jest jasna. Pewne jest jednak to, że z roku na rok zyskuje ono na popularności dzięki mediom, szczególnie Internetowi i portalom społecznościowym. Jest to w pewnym sensie męski albo raczej chłopięcy odpowiednik Dnia Kobiet. W tym dniu dziewczęta składają chłopcom życzenia i wręczają drobne upominki, aby wyrazić swoją sympatię.

Wszystkim chłopakom pracującym w naszej firmie życzymy wszystkiego najlepszego, samych pogodnych i pełnych radości dni!

*Autorka: Agnieszka Klawikowska*



# Koncert



Co roku firma Klimawent rozdaje swoim pracownikom bilety na wydarzenia kulturalne. I tym razem tak się stało. Chętni mogli wziąć udział w koncercie „ATMASFERA - poczuć dobrą energię”, który odbył się w hali ERGO ARENA 22 maja 2016 r. Gwiazdą wieczoru był Andrzej Piaseczny, który pokazał swoje umiejętności już na samym początku koncertu, wykonując utwór Englishman in New York wraz z zespołem La Vita, grającym tango. Następnie na scenie pojawił się zespół Raz Dwa Trzy. Jego członkowie wykonali zarówno utwory znane szerszej publiczności, jak i te mniej popularne. Koncert poprowadził Piotr Bałtroczyk, uświetniając go swoim błyskotliwym i trafionym w punkt poczuciem humoru. Część artystyczną poprzedziło bardzo krótkie wystąpienie dotyczące bezpieczeństwa „998, 112”.

## Monika Odejewska

### Czy lubi Pani chodzić na koncerty i słuchać muzyki na żywo?

Lubię, jak najbardziej.

### Dlaczego akurat na ten koncert zdecydowała się Pani pójść? Czy jest Pani fanką któregoś z artystów?

Bardzo lubię Andrzeja Piasecznego. Lubię również dowcip Piotra Bałtroczyka, odpowiada mi jego osoba.

### Jak Pani ocenia koncert? Jakie są Pani wrażenia?

Poza zespołem Raz Dwa Trzy, którego zbyt dobrze nie znam i którego muzyka mnie nie pasjonuje, koncert uważam za bardzo udany. Zdecydowanie warto było poświęcić wolny czas.

### Co podobało się Pani najbardziej?

Na pewno dowcip Piotra Bałtroczyka i zespół La Vita - rewelacyjny. Nie omieszkałam kupić ich płyty, jak tylko będę miała taką okazję.

## Bożena Wandtke

### Czy lubi Pani chodzić na koncerty i słuchać muzyki na żywo?

Tak, bardzo. Wręcz uwielbiam. Jestem otwarta na takie imprezy i jeżeli jest okazja, to zawsze z niej chętnie korzystam.

### Dlaczego akurat na ten koncert zdecydowała się Pani pójść? Czy jest Pani fanką któregoś z artystów?

Tak jak już mówiłam, bardzo lubię koncerty na żywo. A odpowiadając na drugie pytanie - bardzo lubię Andrzeja Piasecznego i Piotra Bałtroczyka. Zresztą zespół La Vita też bardzo miło mnie zaskoczył.

### Jak Pani ocenia koncert? Jakie są Pani wrażenia?

Było bardzo miło i sympatycznie. Uśmiełam się, a przede wszystkim odstresowałam. Jedyne, co mi przeszkadzało, to niezbyt dobrze dopracowane nagłośnienie podczas występów zespołów La Vita i Raz Dwa Trzy. Ale podczas występu Andrzeja Piasecznego nie było już tego problemu i z przyjemnością słuchałam jego muzyki.

### Co podobało się Pani najbardziej?

Ostatnia piosenka Piaska, niestety tytułu nie pamiętam, no i oczywiście Piotr Bałtroczyk.

## Dawid Potyra

### Czy lubi Pan chodzić na koncerty i słuchać muzyki na żywo?

Odpowiedź może być tylko jedna. Oczywiście, że tak!

### Dlaczego akurat na ten koncert zdecydował się Pan pójść? Czy jest Pan fanem któregoś z artystów?

Nie jestem fanem żadnego z tych zespołów, ale skoro była taka okazja, szkoda nie skorzystać. W sumie do uczestniczenia w koncercie najbardziej przekonała mnie obecność Piotra Bałtroczyka.

### Jak Pan ocenia koncert? Jakie są Pana wrażenia?

Po koncercie nie byłem jakoś bardzo zachwycony, ale również mnie on nie zawiodł. W sumie na sam koncert szedłem z neutralnym nastawieniem i myślę, że takie też ono pozostało po koncercie.

### Co podobało się Panu najbardziej?

Szczególnie podobał mi się Piotr Bałtroczyk. Lubię jego poczucie humoru, ma bardzo inteligentne dowcipy, które trafiają w samo sedno, bawiąc publiczność do łez.

## Elżbieta Stickel

### Czy lubi Pani chodzić na koncerty i słuchać muzyki na żywo?

Zdecydowanie tak. Bardzo lubię koncerty na żywo i tego typu imprezy.

### Dlaczego akurat na ten koncert zdecydowała się Pani pójść? Czy jest Pani fanką któregoś z artystów?

Po prostu lubię takie imprezy. To nie jest codzienność. Na koncerty chodzi się dla odprężenia. Jeżeli w pracy mam możliwość otrzymania biletów, to grzechem byłoby nie skorzystać z takiej okazji.

### Jak Pani ocenia koncert? Jakie są Pani wrażenia?

Bardzo pozytywne. Widać było przygotowanie i pełny profesjonalizm artystów, szczególnie Andrzeja Piasecznego. Ogólnie koncert był bardzo dobrze zorganizowany.

### Co podobało się Pani najbardziej?

Zdecydowanie najbardziej podobał mi się zespół La Vita. To są moje klimaty, moja muzyka. Mimo młodego wieku wykonawców i ich stosunkowo niewielkiego doświadczenia są uzdolnieni muzycznie i bardzo profesjonalni.

Bilety na koncerty zawsze rozchodzą się w ekspresowym tempie. Zależy mi więc na bacznej obserwacji tablic z aktualnościami. Nigdy nie wiadomo, kiedy pojawi się coś nowego.

*Autorka: Magdalena Małkowska*

# Sportowe emocje na Euro 2016

Za nami turniej piłki nożnej Euro 2016. Pierwszy raz w historii w finałach mistrzostw Europy brały udział 24 reprezentacje narodowe. Dla przypomnienia, Polska w 2012 r. gościła 16 drużyn. Zawsze w fazie grupowej był możliwy awans z pierwszego oraz z drugiego miejsca. Tym razem szanse miały także cztery najlepsze zespoły z sześciu grup, które ulokowały się na trzeciej pozycji. Można stwierdzić, że wprowadzone zmiany w regulaminie obniżyły poziom imprezy. W meczach grupowych drużyny grały przede wszystkim zachowawczo i ostrożnie w defensywie. Doskonałym przykładem jest Portugalia. Drużyna w swojej grupie tylko remisowała, a mimo to wywalczyła awans. Piłkarze rozkręcili się jednak z meczu na mecz i to oni stanęli na najwyższym podium w turnieju. Zapamiętamy decydujące zagrania gwiazd: Ronaldo i Naniego, a także, w szczególności Polacy, zaciętego i pracowitego pomocnika Renato Sanchesa. Za Portugalią znaleźli się faworyzowani Francuzi, Niemcy i Włosi. Euro miało świetne momenty - wyeliminowanie z turnieju przez Islandię Anglików, popisowa wygrana Włochów z Hiszpanią, wyśmienite bramki Shaqiriego, Hamsika, Modrica i Błaszczykowskiego. Nas oczywiście emocjonowały mecze z udziałem Polaków. Znaleźliśmy się w gronie pozytywnie ocenianych w Europie drużyn Euro 2016. Doczekaliśmy się zespołu z charakterem, który potrafił cały mecz, a nie tylko 15 minut, zaskakiwać stwarzanymi sytuacjami w ataku i walecznością w defensywie. Obok zawodników z wyrobioną w świecie piłkarskim

marką, jak Lewandowski, Krychowiak, Milik czy Glik, swoje umiejętności pokazali Pazdan, Fabiański, Jędrzejczyk i Kapustka. Nie przestraszyliśmy się po raz kolejny Niemców, Ukrainy, z którą ostatnie mecze przegrywaliliśmy, czy bardzo mocnych zespołów: Szwajcarii i Portugalii. Szczęście dopisywało nam do rzutu karnego wykonanego przez Błaszczykowskiego w ćwierćfinale z Portugalią. Można obwiniać zawodnika za nieudany strzał, ale nie zapominajmy, że Błaszczykowski zdobywał bramki, asystował przy golach kolegów i bardzo się przyczynił do pozycji Polski na Euro. Fanom piłki pozostają marzenia, co mogłoby się zdarzyć, gdyby Milik wykorzystywał stwarzane sytuacje bramkowe albo gdybyśmy ograli Portugalię i w półfinale mierzyli się z Walią... Finał był na wyciągnięcie ręki? Zejdźmy na ziemię. Takie wyniki przed turniejem wszyscy kibice naszej reprezentacji wzięliby w ciemno. Trzeba stwierdzić, że Euro było dla nas zdecydowanie udane. Podziękowania należą się piłkarzom, a także trenerowi Adamowi Nawalce. Polska straciła tylko dwa gole. Ba - nie przegrała meczu w planowanym i doliczonym czasie gry. Pierwszy raz od wielu lat przed spotkaniami wiedzieliśmy, że mamy wiele atutów i oby to uczucie się nie zmieniało. Za chwilę eliminacje do Mistrzostw Świata. Liczymy na kolejne sukcesy Polaków oraz wkroczenie na stałe do grona zespołów z najwyższej półki.

*Autor: Paweł Wojanica*



## KLIMAWENT Razem możemy więcej

W budynku Alpha 21 września 2016 r. został zorganizowany kiermasz smakołyków. Impreza miała na celu zebranie datków na potrzeby gdyńskiego hospicjum dla dzieci „Bursztynowa Przystań”. Nad akcją, zaaprobowaną i wspieraną przez Zarząd, pieczę sprawowała Agnieszka Klawikowska wraz z Działem Marketingu. Do tej szlachetnej inicjatywy licznie włączyli się pracownicy Klimawentu, którzy na tę okazję przygotowali różne specjały. W większości były to ciasta i ciasteczka, ale nie zabrakło także przetworów z domowych spiżarni. Kiermasz cieszył się dużym zainteresowaniem. Jak zawsze mogliśmy liczyć na naszych pracowników. Nie zabrakło szczodrych darczyńców, ale w tej akcji każdy datek był cenny. Z możliwości spróbowania domowych łakoci skorzystali także odwiedzający nas goście - oni również wsparli akcję. Zebrano 1761 zł i za tę kwotę zostały zakupione najpotrzebniejsze środki dla dzieci.

**Serdecznie dziękujemy wszystkim zaangażowanym w naszą akcję za wsparcie i wielkie serce.**

*Autorka: Anna Żółcińska*



# Ciekawostki z życia firmy



## Wyniki konkursu

W dniu 15 września 2016 r. komisja w trzyosobowym składzie wyłoniła zwycięzców konkursu „Połącz kropki”. Spośród nadesłanych prac wybrano trzy. Nagrodą były kolorowanki dla dorosłych.

- 1 miejsce córka pana Leszka Lejk
- 2 miejsce Kamila Dettlaff
- 3 miejsce Lidia Długowska

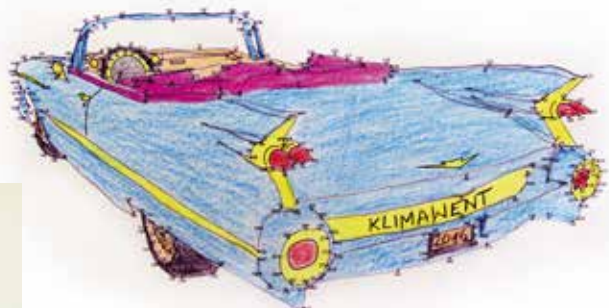

## Nowi pracownicy



**PIOTR KAIZER**  
pracownik ochrony



**WALDEMAR KLARMANN**  
technolog



**EWA KLEMB**  
sprzątaczk



**IRENEUSZ PAPIŃSKI**  
Busarz-monter urządzeń wentylacyjnych



**MAREK PONIEWOŻIK**  
elektromonter



**BOGUMIŁA SZCZUKA**  
pracownik gospodarczy



**BARBARA WIATKOWSKA**  
sprzątaczk



**OLEG ZAVALIJ**  
konstruktor



**LESZEK ŻYWNA**  
Busarz-monter urządzeń wentylacyjnych

Zdjęcia: Natalia Kaszyńska  
Retusz: Kamila Dettlaff

## Klimawenciatka



**Natalia Wittstock**  
Ur. 26.07.2016 r.  
Waga: 4 kg



**Jan Leo**  
Ur. 19.05.2016 r.  
Waga: 3,55 kg

# Świąteczne menu

Święta Bożego Narodzenia to czas szczególny. Przywołuje wspomnienia z dzieciństwa, kiedy razem z mamą przygotowywałyśmy różne pyszności. Dla najmłodszych święta to również czas magiczny. Pieczenie pierniczków, wspólne ich ozdabianie, oczekiwanie na prezenty i lekki strach przed św. Mikołajem...

Na naszych stołach pojawiają się tradycyjne, sprawdzone dania wigilijne, które przygotowywały nasze babcie i mamy. Chcę Państwu zaproponować dwa przepisy: na bezowe choinki, które znakomicie ozdobią świąteczny stół, a także na pieczone pierożki.

## Pieczone pierożki z pieczarkami i cebulką

1. Pieczarki oczyścić, opłukać i pokroić w plasterki. Cebulę obrać, pokroić w kostkę, zeszklić na oleju. Dodać pieczarki, dusić na małym ogniu, aż cały płyn odparuje.
2. Ostudzone pieczarki z cebulą wymieszać z pokrojonymi w kostkę jajkami, surowym jajkiem, następnie przyprawić do smaku solą i pieprzem. Między pieczarkami, cebulą i jajkami gotowanymi zachować proporcje 1:1:1.
3. Ciasto pokroić w dowolne kształty (ja preferuję kółka). Na każdym położyć po łyżeczce farszu, uformować pierożki i dokładnie zlepić.
4. Pierożki ułożyć na blasze wyłożonej pergaminem, posmarować żółtkiem. Piec 25 min w temperaturze 220°C.

## Bezowe choinki

1. Białka ubić z solą na sztywną pianę. Od tego momentu wsypywać cienką stróżką cukier i cały czas ubijać do chwili, gdy piana będzie naprawdę gęsta, a kryształki cukru nie będą widoczne i wyczuwalne. Na koniec dodać sok z cytryny oraz mąkę i dokładnie zmiksować.
2. Piekarnik rozgrzać do temperatury 90°C.
3. Pianę przełożyć do rękawa cukierniczego z zamocowaną końcówką do ozdabiania tortów. Rękaw cukierniczy trzymać prostopadle do blaszki wyłożonej papierem i, utrzymując końcówkę kilka milimetrów nad blaszką, wycisnąć pierwszą – największą warstwę choinki. Przesuwać się ku górze, wyciskając coraz mniejszą ilość masy bezowej. W ten sposób zrobić 3-4 piętra choinki. Każdą choinkę należy robić tak, by była idealnie prosta, w przeciwnym razie może się przewrócić w piekarniku.
4. Choinki udekorować według uznania, najlepiej drobnymi ozdobami, rozsypując je na bezach z wysokości ok. 10 cm.
5. Ostrożnie umieścić blaszkę w rozgrzanym piekarniku. Gotowe choinki piec ok. 3-4 godz. Od czasu do czasu uchylać delikatnie piekarnik na 2 s, by uszedł z niego nadmiar pary wodnej. Dzięki temu bezy szybciej wyschną. Po tym czasie wyciągnąć jedną choinkę na próbę. Odstawić, by wystygła, i sprawdzić, czy całkowicie wyschła i jest chrupiąca. Jeżeli tak, to znak, że choinki są gotowe. Wyłączyć piekarnik, lekko uchylić drzwiczki i w ten sposób wystudzić bezy.
6. Czekoladę połamać, umieścić w misce i roztopić nad parą wodną. Każdą choinkę maczać w roztopionej czekoladzie i odstawiać na blaszce wyłożonej papierem do pieczenia. Odstawić w chłodne miejsce. Gotowe choinki delikatnie odrywać od papieru.

### Składniki

- 1-2 opakowania ciasta francuskiego
- cebula
- pieczarki
- jajka gotowane
- jajko surowe
- sól, pieprz

### Składniki

- ok. 15 choinek:
- 135-140 g białka (z ok. 4 jaj)
- 240 g cukru
- szczypta soli
- 1 czubata łyżeczka mąki ziemniaczanej
- 1 łyżeczka soku z cytryny
- złoty maczek cukrowy (lub inne drobne, lekkie ozdoby)
- zielony barwnik (opcjonalnie)
- ok. 90 g gorzkiej lub mlecznej czekolady

Autorka: Barbara Nawrocka

## Zaginiona kartka z ferii



Xiaotian Guo, Gdynia, Polska

Nasz szalony listonosz zawieruszył kilka kartek z ferii. Na szczęście je odnaleźliśmy i możemy zaprezentować.



Córka Anny Sadowskiej, Gdynia, Polska



Kamila Dettlaff, Bergen, Norwegia

## W następnym numerze

Już teraz zapowiadamy, że następnego wydania „Echa Klimawentu” mogą się Państwo spodziewać wiosną przyszłego roku. Będzie to czas szczególny – czas świętowania ćwierćwiecza działalności firmy, więc na pewno nie zabraknie informacji o obchodach jubileuszu. Tradycyjnie będziemy pisać o ciekawych projektach i wydarzeniach z życia firmy. Przybliżymy też pracę kolejnego działu, a także sylwetkę kolejnego pracownika. Jednocześnie gorąco zachęcamy, aby kolejny numer naszej gazety tworzyć razem z zespołem redakcyjnym. Jesteśmy otwarci na wszelkie pomysły i inspiracje.



-lecie istnienia **Klimawentu**



Sławomir Sadowski, most Rio-Antirio, Grecja

## KARTKA Z WAKACJI



Grażyna i Teodor Świrbutowicz,  
Pomorze, Bułgaria



Elżbieta Gałek-Sojka, Portovenere, Włochy



Katarzyna Wittstock z rodziną,  
Gdynia, Polska



Arkadiusz Kasprowicz z partnerką,  
Rodos, Grecja



Anna Lont z tatą, Głogów, Polska



Anna Kasprowicz z partnerem, Kaliakra,  
Bułgaria



Córka Leszka Lejka,  
Szymbark, Polska



Magdalena Małkowska,  
Toruń, Polska



Barbara Sas-Hoszowska,  
Inowrocław, Polska



Syn Agnieszki Klawikowskiej,  
Alicante, Hiszpania